晶報

定報價格

本埠訂閱中國境內全年四元半年二元（紀念期內特價三元半年一元）各埠每月四角日本同其餘外國加倍均作大洋計算報費先惠郵票在內郵票加一分爲訂購每月六角餘照加

今日一張零售大洋二分八釐

中華郵政登記證字一五二二號

第二千三百二十九號

中宣部登記證中字一二二六號

廣告刊例

◎◎◎ 回教婚喪禮制問題（十七）

（郭子明先生在中西電台播講）

口第四播口

我再講講回教送葬的制度、回教送葬、無論貧富、僕從、車馬、音樂之類、一槪不用、除送殯者步從於亡者之後外、僅僅一肩輿而已、四人抬其四角、左右輪流、以查其兩肩並用之意、一般享用分發遊的、以取其輕靈便也、上加繡罩、以蔽日光與灰塵雨雪之侵入、執行首先足後、惟抬肩輿者、非雇工人扛抬、乃亡者親友輪流互相幫抬、表示敬愛之忱、亦確實聖之聖行也、婦人不送殯、不至墳、親戚資助送殯者、緩步於後、自省己過、毋稍涉嬉笑、不聽不告而退、還就是回教殯葬之禮、不論貧富貴賤、皆一體遵之、[illegible]、時間過促、明日再談吧

口第五播口

回教殯葬制度、不外深儉速三個字、深是深葬的意思、儉是節儉的意思、速字已經講過了、我今天再來講速字、速者、速葬也、按回教教律、人死之後、即可沐浴、裝殮安葬、倘遇事未畢、或候遠方送葬之親友、亦可稍停、但不得過三日、

口七字恨本事記有詩并跋（四）

（海天別鶴）

顯考郡太守下車、例有觀風之舉、生於歐辭札、將以賦試、女郎筆插、固難而在目、生前此曾滿貯新穎、至是一一啓發、中有一枝、管中忽露小紙團、拈展之、則有此生休矣四字、筆意娟秀、知爲女郎所書、於是勾起新愁、舊病幾作、幸夫人警覺、百方慰解、從此筆插深藏、詩筒高擱、生對此會恤有中心永篆 情淚私拋而已、某年月、余遇劉生於金陵、鬢頗白髮、衲時舊句、遂爲陳其始末、

上海大中銀行啓事

本行爲紀念總管理處遷滬優待存戶起見自八月二十一日起至十一月二十一日止所有定期存款均照本行存款章程加息一釐如蒙惠顧竭誠歡迎

經理 黃懋仁 副經理 劉濟傑 襄理 秦彭年 林聯琛

行址 河南路五〇一 電報掛號 有線一七七一 電話 經理室 九〇四六四 各課 九〇一四三

四明儲蓄會

計分 長期儲金 分期儲金 教育儲金 定期儲金 活期儲金 婚嫁儲金 養老儲金

保管公益款項（年息至少一分以上息分每月每年或每一支）

儲戶保障 由四明銀行負保本保息之責並由會計師查核簽字

會址 上海南京路三百九十三號 電話 經理室 二二四〇九 營業室 二二九〇〇 [illegible]〇六七

上海法租界勞神父路斥豐里 電話八二三九一號
杭州支店保佑坊五十六號 電話二六六六號

航空公路建設獎券 第八期 有五十萬元希望 促進建設 十一月二日在上海逸園當衆開彩 國民政府設辦 航空公路建設獎券辦事處發行

上海屯鎮老胡開文筆墨莊原址新屋落成啓事

本莊業於國曆十月十四日遷進河南路五馬路南首棋盤街第九十號原址新屋先行交易擇吉正式開幕如蒙賜顧尚希蒞臨指教毋任歡迎

電話一九五五六七號

DR. G. KINGMAN (DENTIST)

徐景明牙醫總局啓事

本總醫局開設已經卅餘年聲譽卓著全國皆知仕商學界莫不同聲贊許故凡有牙疾者一經本醫局治療易收藥到病除藥到生香之效至於牙科醫藥器械且均採自歐美最新發明者尤其對於齒科技術上無一不以科學最新方式及歷年經驗成績精益求精以期造福人羣現因全國經濟乾結社會生活欠佳本醫局悲然憂之爲普及病家起見特將診金優待俾有牙患者易於就診焉（診所）北京路一九〇號（電話）一七二九三號（時間）上午九時至下午六時

現代藥壽製劑 壽 九一四

內服新藥 外用藥膏 白濁新藥 藥效靈驗 功同注射 上海中法大藥房總發行

晶報 借書部啓事

本報自三月三日十五週年紀念日起特設借書部凡定閱本報者可向本部借閱各項新書小說及雜誌書刊茲將新到書目及每部借費列後

- 王正廷近言錄
- 實球觀察記
- 張玉祥軍事要電彙編
- 長城血戰記

霞飛照相

霞飛路四四八號呂班路西首 [illegible]

藝術照 贈送五色放大再送贈品

四寸一元五張贈十寸五色放大一張加送底片

六寸元半三張贈十二寸五色

十寸彩色一元二張

十四寸彩色一元一張

廿四寸放大二元一張

各種贈品如圖

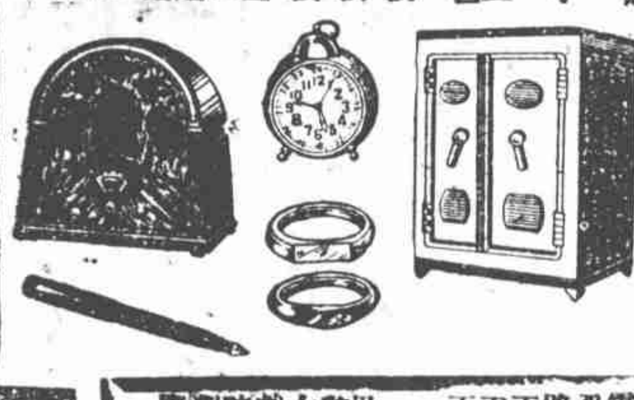

萬國按摩浴室

霞飛路五五五號 巴黎大戲院對門

初次舉行大減價

本室於今日起特舉行大減價 按摩。藥水。擦背。沐浴。另送修摩。祇收一元 雅愛敝室按摩及沐浴諸君務請惠臨一試方知敝院有獨擅優長之按摩浴室也

名人書畫摺扇出讓

券 人體美裸影

補 維他命麥精魚肝油

並有含幾種怪一種既補又兼血肺疾

補力偉大 老幼咸宜 純淨 大瓶二元二角半 小瓶一元二角半

上海四馬路中西大藥房經理

久咳易成癆

上海廣西路角 每瓶一元二角 父子大藥廠 世界各埠均有經售

席時泰醫師

日本醫科大學畢業 英租界工部局醫官 統治內外各科

白蓮藕粉

寄售處浙江路天士產公司

華秉龐先生治濁奇效

新式按摩

西洋女子按摩

德興按摩浴室

早洩 劉丁醫師

早洩特效藥 每管大洋五元 診所上海南京路山西路口中和銀行樓

西人按摩術

精神治療

快活林 土耳其浴室

姚佐穎 除根白濁丸

大犧牲 土耳其浴室 五種免費

口甲戌游東日記（六）

（☐裴山寄口東京）

十月二日、晴、微寒、早七時起、沐浴、記昨日日記、并詠詩寄數兄、晨餐後至中華青年會訪耿君商考察農村事、據云會中人員無多、最好與日華學會洽、出返日華學會晤高橋君、彼云會中小川君已偕華東基督教教育會赴日考察教育團前往各處參觀、實難設法云云 [illegible]

口詩壇口

口桂遊十疊（一）（江亢虎初草）

疊翻抵桂林

[illegible]

名器

（丹翁）

古人云、惟名與器、不可以假人、這雖專制時代的特權、但從嚴格說、名是使人知曉事物職位的稱謂、原不可隨便模彷濫用、清季、嚴又陵譯子[illegible]、斯譯首稱、定名甚審、如法美兩國之元首、不用大總統大統領諸名、乃曰伯理璽天德、正因伯里璽天德的詞義、如譯作總統或統領、中國原有這樣的總統統領、容易誤會到一兵官身上、此等苦心、絕非專制操縱的餘習、所[illegible]宣、這次德國領袖希特勒氏、決定終身領袖以後、德政府禁止民間、應使用領袖名稱、若去似跡近專制、其實亦不過名器不可假人的道理、以前民國元首曰大總統、上海實業界大總統之類、官廳亦未加取締、此種怪相、或亦中國才有、

又如蘇國主席、是最特殊的職位、而到處會合、皆有一主席出現、中國文字、何等豐富、主席之外、豈無他稱可代、乃必需主席二字、亦不可解、於是民間對於政府、亦就於[illegible]

總起歡的、差不多也就不難忽略了、其餘若各行商標、濫用名詞、亦不能說非社會間一種紊亂的狀況、時以正之、

文字太方便。向來寫意多。請看奮興國。矜慎却如何。

記外滙平市委員會

（白露）

政府宣布徵收銀出口稅及平衡稅、各方傳說、以此係前月廬山銀界會議所決定、但按事實上、平衡稅係在會議之後、由孔財長急電在國外考察之李馥蓀調查國外情形、得到李之確實報告而決定者、因未宣布徵稅之際、曾一度盛傳中國存銀、可在一個星期內、被外輪裝運出口淨盡、所傳雖爲子虛、而事實上白銀出口之量、確亦甚鉅、故財部急速整備安善、卽行宣布、但因忽促宣布之關係、外國銀行仍多誤會、華商銀行又急速組銀價平衡委員會、嗣爲正名義起見、改稱外滙平市委員會、於十九日下午成立以免滙價被外商銀行操縱、因徵銀出口稅及平衡稅後、上海外商銀行、如欲運銀出口、雖不免受若干損失、仍可將白銀收買 封存庫內、操縱外匯、使中國經濟市面、依舊受其影響、外匯平市委員會成立、則外匯之權 可操諸我、外商銀行、雖欲抬高匯水而不可得、是以外商銀行、對此委員會、表示不滿 蓋利害抵觸、固不容並立者、但政府以治標的方式、徵銀出口稅及平衡稅、而銀行界、則以治本的方式組此外滙平市委員會、對於救濟金融 尤具分工合作之效也、

口南京市第四屆中小學聯合運動會開幕式（南京中華攝）

劉湘請欵可望酌辦

（露軒）

成都來電、劉湘不日返渝、布置一切、卽赴前方督剿、關於請賑、已電[illegible]等、向京催促撥付、財部對此尙有攷量、因川省[illegible]、以人[illegible]而起、絕非天災可比、不能由中央完全擔任、至少地方亦需自籌一半云、

孔財長不言而言

（偶促）

據路透社之白銀風潮、自我國徵銀出口稅後、國際市場頗受震動、而本市金業、紗花、及證券等各交易市場咸飛漲狂昇、一部份投機份子損失不堪、孔財長連日與金融界巨頭會議、因有國外匯兌平衡基金委員會之組織、預定財部及中央銀行爲主體、其他各主要銀行當局爲委員、另有一二著名外國銀行總經理加入爲參卿、其聞負責主持、約二十一日前可正式成立、某通信社記者値孔財長于中央銀行門首、詢以此事內幕、孔唯唯、不否認、字林西報記者因于晚間電孔詳詢、孔答事實頗相似、問是否日內卽可成立 答也許罷、所謂不言而言者也、

中國歷代法家著述考後

（天倪）

法家著書、自昔廟儲僅墨、陰陽各家之類、洎二十世紀、大倡法治、於是法家之書、爲從政者所須習、與舊時專注刑名者又不同、孫顧基君 名律師也、頃以所輯中國歷代法家著述考見示、內分法理立法治獄檢驗實務等編、上自周代、下迄有清、凡屬法家之書、無不朗若列眉、考其始末、研其得失、使覽者有所據依、資以探討、實學術界之照海燈、法律家之指南車也、展閱一過、爰志崖略如此、

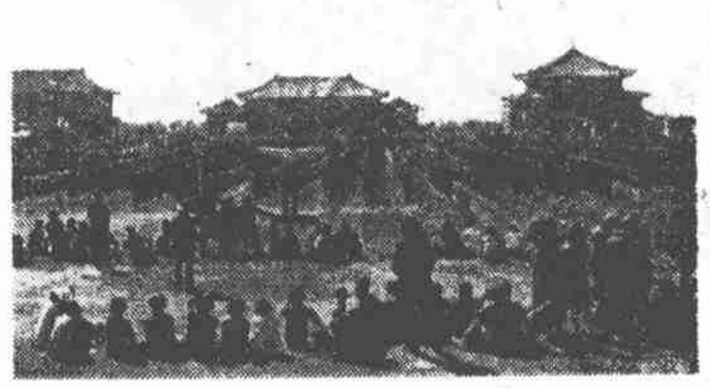

口運動會中領導京市兒童表演太極操（南京中華攝）

冠蓋京華

（六六六）　天笑

□廿五□　賃家

寫到爲什麼要從旅館裏遷到國學家裏去，伊只好把眞情隱藏了。好在由旅館遷居到國學家中，其事很順，有儘多的理由好說。誰也覺得住在朋友人家，總有人照拂，比了冷淸淸住在旅館裏，要便當舒服得多。

至於自己婚姻的事，似乎非筆墨所能傳達，就是要寫在信上，一時也寫不盡這許多。這非自己回去一趟，詳詳細細的向母親和嫂嫂說一說不可。僅僅寫一封信去，報告這件事，反而要生出誤會來，所以信上是不好寫的。

況且關於婚姻的事，老太太也似乎很耽心的，希望伊的這位女兒，早有了一位佳婿。老太太雖有此心，却又不能十分催促伊，只是教伊自己留意。這位小姐，當然勝過了尋常男子幾倍，伊的眼光識力，都是很好的。倘然由伊自己所看中了的人，家裏人還有什麼說的。所以金小姐想：『現在的信上，也不必提起此事。下一個月，本來想告一星期的假，回到家裏去一次，定省老母。到那時候，細細的和母親嫂嫂說一說，想來他們也是很贊成的，而且也是很希望的。』

口一九三五年上海舞后李麗近影口

賀耀組向平願遂

（栝檜自南京寄）

賀貴嚴次長（耀組）之女公子、名仁惕、爲湖南湘雅學校畢業生、頗著才能、近由首都憲兵司令部參謀長申聽禪先生介紹、與憲兵大隊長曾十澂君締姻 定於本月二十日在上海湖社行結婚禮 聘由何敬之部長（應欽）證婚、士澂爲日本士官第十九期畢業生、與乃岳及申聖時先生同爲士官先後同學也 曾姓爲上海世家、可稱美滿姻緣也、

發冢詩

（迦公）

報載北平 近發南郊掘墓盜陳八太爺等、自承不諱、行將寘法、憐彼愚蒙、昭綱不恤、遂成此詠、寄慨已耳、

孟子被呼作恐人、詩禮發冢成其名、是盜墓爲聖賢事、與赤眉賊稱弟兄、自古發冢意有二、仇讎掠物無他營、韓昴八百死胡冒、子胥墓容快其情、多靑樹底一瀏器、龍龍掘孔尤愉傑、握奪金珠難僂數、於焉寶物誇瑰瑛、曰牛眠地屬何代、資以攷聯彰文明、撫哉陳八太爺輩、酒肆竊鉤治廷平、堪笑小醜弗讀史、不按簿冊搜古塋、秦皇漢帝皆有葬、北邙山上多公卿、尋獲一冢瓌異集、輪博懋賞誰敢爭、鼠目如豆窺鄉里、所得無幾縲絏縈、不聞巨舶揚重瀛 試語若等徒相瞠、

新札樸

（欽光）

□說嚇字古今之用法

古今字義、每有相反用之者、如嚇字卽其一也、莊子秋水篇、鴟得腐鼠、鵷雛過之、仰而視之曰、嚇、註云、怒其聲、恐其奪己也、釋文、嚇、許嫁反、又許伯反、按今人讀此字音、大都從許伯反、作許嫁反、殊鮮也、而北方人語言中多用之、唯不以怒聲出之、如莊子註所云、嘗研其意、似近誇美、嘗之逢一麗姝、輕薄少年、輒揚聲曰嚇、與漢書所載邪頭義相等、桂馥論此字、引漢書律有刦略恐猲科、謂猲赫聲近、赫借字、嚇俗字、然則莊子中之嚇、殆後人所改、當日本必作嚇也、此字如在英文文法、可分虛字與詑嘆兩類、而我國字義無是判別、故桂氏所說、但就虛字一類發揮而已、

紋盤牌香烟

交際必備

徐琦仲病症記

（蕉翁）

浙西徐琦仲君、爲浙紳冠卿先生之長公子、文采風流、一時無兩、喜吟咏、擅說舞、久蜚聲於交際場中、徐自其多太夫人仙逝、哀痛過度、致患症病、後經名醫治療、閉門讀書、久不見其蹤跡、此次乃爲劉澄如先生作古、公子與其夫人（卽六小姐）奔喪赴滬、過於勞瘁、症病又發、藥爐茶灶間、劉夫人與盛澤女士（卽皮篋大王如夫人）左右扶持、衣不解帶、客有往候者 咸被婉辭拒絕云、

口新選一九三五年舞后李麗、定下月一日舉行加冕典禮、並由周世勳君編行特刊、屆時又可轟動舞國、（影）（照見第三版）

錦片前程

（六三四）　恨水

[illegible]一夜[illegible]仍作他[illegible]、[illegible]午[illegible]門[illegible]到更傷心[illegible]走進人家屋子去了、於是向他點[illegible]的、我願和你談一談、並於有工夫沒有、那是[illegible]我們還談得上什麼功夫兩個字嗎、末了[illegible]一句[illegible]的英語 GoodNight 笑着掉後腦[illegible]句子[illegible]在[illegible]上的長頭髮、直豎了起來、只[illegible]、終止他這一天的[illegible]了、[illegible]上上下下、[illegible]開了[illegible]燈、[illegible]到[illegible]局[illegible]了、不會再有什麼人來搗亂、[illegible]門[illegible]上了一道門、[illegible]一樣的[illegible]起來、

洞泰元寶

（鄭家相）

洞泰元寶、[illegible]、背無文、[illegible]、其[illegible]之、其制作、文字、[illegible]、不[illegible]、一也、[illegible]二也、按紀元[illegible]安南陳[illegible]大慶十年、改元開泰、[illegible]近見三四枚、其制作文字頗具安南錢氣味、[illegible]安南錢、及齊齋[illegible]文開泰元寶、背穿上陳一枚、則更可證其爲安南陳氏物矣、[illegible]丹[illegible]、鄭先生證明開泰天慶爲安南、而泉匯失之、足解羣疑、

載澧之溺壺

（嚼士）

昨記前清攝政王載灃、與女伶胡蝶蘭艷史、以勝朝貴胄、竟迷戀者急色兒、[illegible]有疾者也、邇近以年老體衰、患消渴疾、小便頻數、每出攜大銅壺自隨、內監負而侍於後、貴族耳目、見者以爲隨身寶物、而不知卽溺壺也、壺製特精、澧手自磨洗、[illegible]同日課、蓋不能離、當其赴長春會溥儀時、由大連登岸、警士厲行檢查、初以其爲儀之父、假以通融、搜查[illegible]、警亦掩鼻、詢爲何物、澧覥覥據實以對、聞者大噱、某記者擬爲攝影、澧力懇始罷、此一幕趣劇、今猶膾炙旅大間、澧甚覺無趣、故歸途搭車至津、不再繞道連灣矣、[illegible]之革、已廿餘稔、澧似不知[illegible]社既屋、常思回故宮居、年必向儀索歲俸五萬、暇則手點鈔票爲樂 然不足以饜胡欲 時仰屋與嘆焉、

□牠平安地產生了□

春宵一曲三千金

（昭紋）

畫佛妙手俊化佛君、夏間受聘於天一影片公司、爲攝春宵曲聲片、已於日前在卡爾登公映、連日售座殊盛、片中葉秋心飾一舞女、以賦媚賦人手段、將飾老學究之化佛、勸盡杯酒、至再至三、佛旣頹然、舞樂競奏、春宵一曲、飄飄欲仙、而三千元之學校獎金、被葉攫去、蓋描寫佛之顚倒、有過乎衆生者、唐詩云、春宵一刻値千金、東坡古琴吟云、一曲値千金、古膝又有千金一笑語、不啻爲此片詠矣、

趙欣伯妻余銘盤小史

（中）（劉影）

我曰、君試艷福不淺哉、旣有此國內華權針神之夫人、更有此佳麗慧美之如夫人、乃忍令其離君作東游乎、冰臣問、彼姝亦願作東游、我所以成其志也、時我方編婦女時報、因更索一銘盤小影、旋寄我一倩影、則玉立裊一蝙蝠傘、疑睇含笑、栩栩欲活也、

逾七八年、我與冰臣書問亦疏、更不知其家庭消息、但聞其夫婦就學於南通、且一日、忽接冰臣一書函、劈頭卽告我以不幸之消息、曰君所知者、余之小妾銘盤已背我去矣、渠所隨者、爲一唱文明戲之伶人趙姓者、在國內本相識、而又相從於國外、雖爲伶人、實一革命黨、今趙姓已在武昌被捕戮、冰盤思救之、聞亦被誣爲女革命黨、君相識多、可仰仗大力、設法營救乎、

我見其書、情詞迫切、然首尾不淸、無從把握、因書詢其有無詳細之報告、俾得著手、則彼所復消息、亦自傳遞來者、第云趙演劇時其名曰嗜淚、銘盤以祕密革命黨入城、爲守城者所搜、則外以紅綢約髮、而內束以麻線、似聞其黨人已被殺、而欲爲之復仇者 幷聞被捕後、曾受榜掠、而終不爲屈、亦一倔強女子也、冰臣書中之意、似謂銘盤雖背我而去、而我終不能忘情於彼 況其黨人、今既以革命而死、乃彼以一弱女子、欲思復仇、個性頗強之人、可否一探其究竟、末後且謂此亦大好小說資料也、

滬遊憶語

（二五）

某夕、菱花老三與余共榻（鴉榻）話舊、相與唱嘆、感衰之不常、覺今昔之懸殊、雖丰韻依然、而言談動作、已時時流露不合時宜之感、當年盛況、往日光榮、已隨春去人漸遠、名士飄零、佳人暮伍、天涯淪落、同其慨矣、聞氏於歇節後、收去房間、下野歸隱焉、

和尙傳戒、國爲佛門大典、受戒者以香燃火、燙頭皮成疤、故俗呼爲燙香洞、吳俗[illegible]鬼、法規森嚴、[illegible]平聽呼妓女從良者、平人呼妓館爲堂子、之閩俠太太、北里之紅倌人、錦衣玉食、隨心如意、猶以爲未能滿足、乃罕依承昔之福、

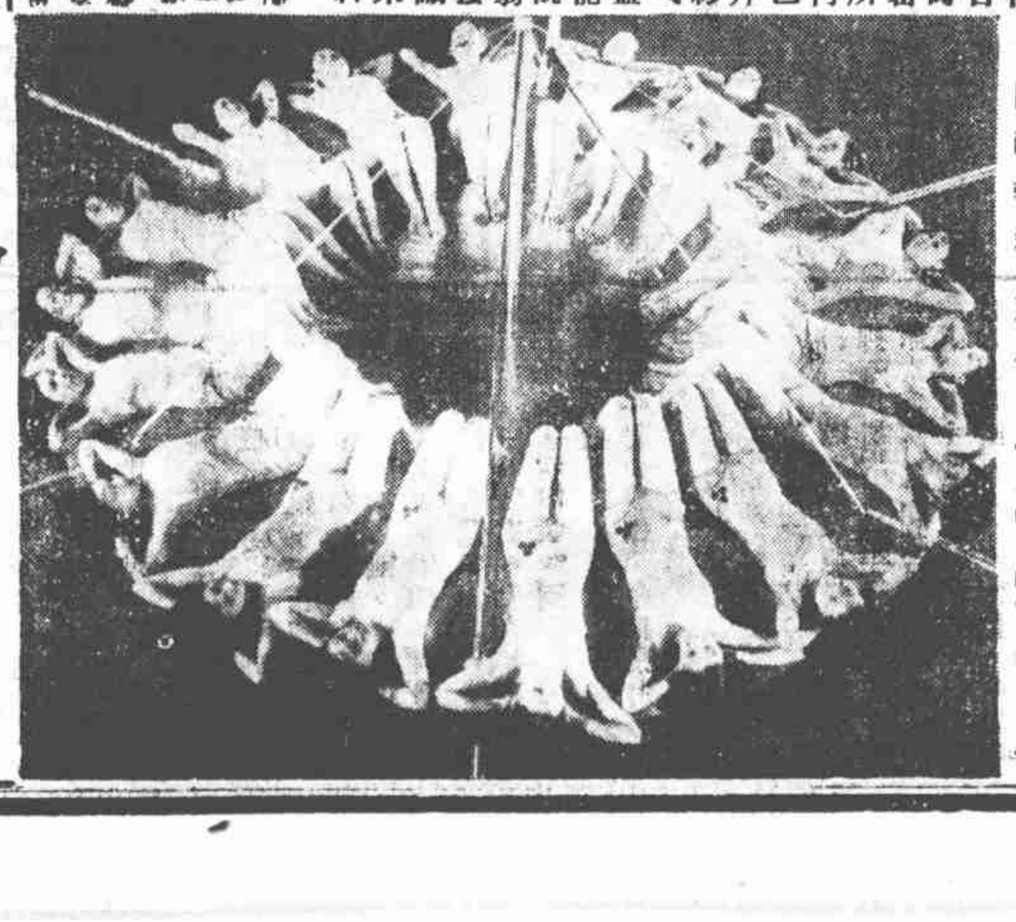

□蘇華新片「人間仙子」之一幕□

蘇華治艷之狗社

（伊蘇）（白火）（梓寄）

天津馬場道上三六六號、高樓大廈、花木成蹊、係某大使之故居也、因房主出國、空無賃宅、後由大使係國合組一俱樂部於內、而開支浩繁、隨又改組擴充、凡沾上寓公 銀行巨子、各機關首領、洋行買辦等、均爲羅致、社名因年在甲戌、故名「狗社」、會費甚昂、每人最少五百元、月費一百元、並限止混亂、以防不肖也、內容設備、均甚完備、社長由大使擔任、各組委員、由某洋泥公司、某稅務局黨事、及某銀行行長擔任、每日皆有麻雀撲克諸博、星六開跳舞會、並由社員輪流作東設宴、樓上有臥房浴室、社員可約友入內住宿、名酒洋烟、無不羅列無遺、聞新社員加入者、近來更形踴躍、凡三津公子哥們 富商大賈、祇由社員兩人介紹、均所歡迎、最近又由社員之有姨太太者、合組生日會、及化裝跳舞會、逐期舉行、繁華冶艷、筆難罄述、當在新生活運動聲中、與臥薪嘗膽之旨、殊不免違戾耳、

長江舟中迴顧

□七二□（王逸塘）

兩研究所各有研究員、指導員、及助手數十名京都研究所、於昭和五年、卽民國十九年十一月、新築落成、東京研究所於昭和八年、卽民國二十二年八月、新築落成、據聞僅京都研究所一處、除土地購入費外、建築及附帶工事費、家具等、合計已日金三十八萬元云、

余於五月十七日參觀東京研究所、由服部所長、贊鳥居鹹藏、常磐大定諸博士、出面招待、各職員、研究員、亦均齊集、先經所長介紹、次至陳列室、書庫、各研究室、分別參觀、由各主任員一一說明、最後至大客廳、備有食品茗果、所長致歡迎詞、余致謝詞外、並畧說文化與民族及國家之種種關係、謂如據考等學、非不重要、但僅偏識其小者、容或蹈程子玩物喪志之病云云、